

Vejledning ved benyttelse af handicap indgang A.

Denne vejledning beskriver adgangen til Kildeskovshallens svømmehal for brugere der vil benytte handicap indgangen – Indgang A.

Adressen er Adolfsvej 25, 2820 Gentofte. Tlf. 39 77 44 00

Forberedelse før ankomst til Kildeskovshallen:

Da indgang A er uden betjening af personale og uden billetautomat, skal have sikret sig en billet før man kan komme ind ad døren. Denne kan købes i billetsalget (ved indgang C) og hvis man ikke har mulighed for at få denne hentet af f.eks. en hjælper, kan man bestille et 10-turskort hjemmefra. Send en mail med navn og adresse til Kildeskovshallens Administration, e-mail-adresse: kildeskovshallen@gentofte.dk eller kontakt via telefon på tlf. 39 77 44 00 – tryk 4. Man vil herefter få tilsendt billetten samt et girokort som f.eks. kan betales via netbank. Alle der har brug for hjælp får sin ledsager gratis med ind.

Indhold

| | |
|---------------------------------------|---|
| 1. Ankomst..... | 2 |
| 2. Adgang fra parkeringspladsen | 3 |
| 3. Indgang | 4 |
| 4. Omklædning | 6 |
| 5. Bassinerne | 8 |

1. Ankomst



Billede 1 - Indkørsel til Kildeskovshallen fra Adolfsvej



Billede 2 - Indkørsel til Kildeskovshallens parkeringsplads

Når man kører ind til Kildeskovshallen fra Adolfsvej 25 (Billede 1), vil man straks se handicap indgang A til højre og handicap parkeringspladser til venstre. Vejen er dog ensrettet så for at komme ind til parkeringspladsen skal man følge vejen rundt (Billede 2), forbi afsætningsområdet og til venstre på vej ud igen.

Der er tre almindelige handicap parkeringspladser og en stor bus handicap parkeringsplads (Billede 3). Der kan holde op til 6 biler eller 3 biler og 1 bus, på samme tid. Der er god plads imellem de enkelte parkeringspladser (Billede 4).



Billede 3 - Handicap parkeringspladser - op til 6 biler



Billede 4 - En enkelt handicap parkeringsplads

2. Adgang fra parkeringspladsen

Fra parkeringspladsen er der fri passage frem til indgang A (Billede 5-8). Der er ca. 60 meter frem til indgangen, underlaget er fliser det meste af vejen og niveauet ændrer sig ikke meget.



Billede 5 - Adgangen fra parkeringspladsen mod indgang A



Billede 6 - Fortov fra parkeringspladsen til indgang A



Billede 7 - Indgang A med rampe ned til indgangspartiet



Billede 8 - Adgangen ned til indgangspartiet ved indgang A

3. Indgang

Ved indgangen er der en vejledning i hvordan man kommer ind og et oversigtskort over svømmehallen (Billede 9). Man skal have billet for at komme ind ad døren. Denne kan købes i billetsalget og hvis man ikke har mulighed for at få denne hentet af f.eks. en hjælper, så kan man bestille et 10turskort hjemmefra. Send en mail med navn og adresse til Kildeskovshallens administration, e-mail-adresse: kildeskovshallen@gentofte.dk eller kontakt på tlf. 39 77 44 00 – tryk 4. Man vil herefter få tilsendt billetten samt et girokort som f.eks. kan betales via netbank. Alle der har brug for hjælp får sin ledsager gratis med ind.

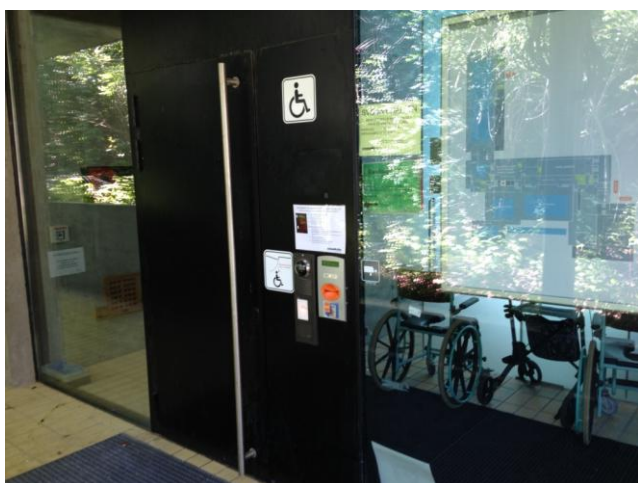

Billede 9 - Indgang til svømmehallen – Indgang A

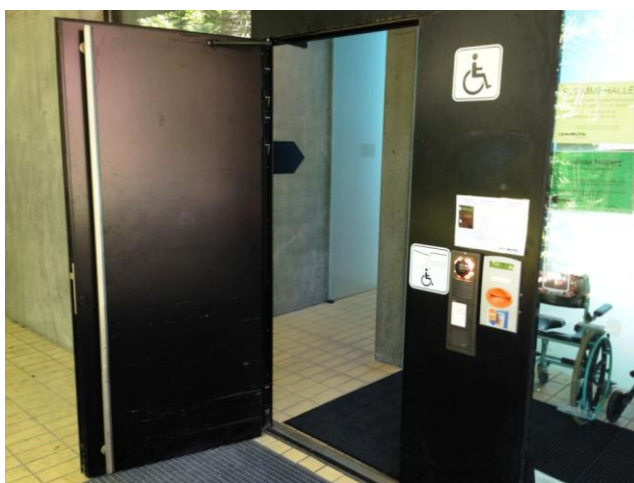

Billede 10 - Automatisk døråbning

Man skal indføre billetten i den orange kortlæser (Billede 11). Billettens status vises i displayet, hvorefter døren vil gå op hvis billetten er gyldig. Døren er automatisk styret og åbner af sig selv (Billede 10). Er der problemer med kortlæseren, kan billetsalget kontaktes ved at trykke på klokken på dørtelefonen, lige under kameraet (Billede 12). Når der er kontakt til billetsalget lyses der rundt om kameraet og man kan forklarer problemet. Alternativt kan man kontakte livredderen på tlf. 21 25 11 16.



Billede 11 - Samtaleanlæg, billetsystem og vejledning



Billede 12 - Samtale anlæg med kamera – Lyser ved kontakt

Når man er kommet ind i svømmehallen, står der rollatorer og kørestole til fri afbenyttelse i svømmehallen. Man må gerne benytte sin egen kørestol hvis man sikre at hjulene er rene inden man kører ind i selve svømmehallen. Herreomklædning er til højre og dameomklædning til venstre.



Billede 13 - Indgang til herre omklædning til højre



Billede 14 - Indgang til dame omklædning til venstre

Vi anbefaler at man som vidt muligt ifører sig blå overtrækssko inden man fortsætter ind i omklædningen, så snavs minimeres. Benyt hjælpe-kassen som automatisk påfører overtrækssko når man sætter foden ned i kassen (Billede 15).



Billede 15 – Overtræks-sko kan påføres automatisk

4. Omklædning

Omklædningsrummene er rummelige og med god plads til rollatorer og kørestole (Billede 16). Skabene låses med en mønt (20 kr.), som indføres på indersiden, hvorefter nøglen kan drejes og låse skabet. Man får mønten tilbage efter brug.



Billede 16 - Omklædningsrum med skabe

Der er både toilet (Billede 17) og bad i omklædningsrummet. Der er 3 brusere der kan benyttes, hvoraf den ene er med flytbart brusehoved (Billede 18). Temperaturen i brusere er styret centralt i huset og kan ikke justeres. Temperaturen er ca. 38 grader. Både krop og hår skal vaskes inden man fortsætter ind til bassinerne. Alternativt kan badehætte benyttes.



Billede 17 - Toiletforholdene i omklædningsrummet

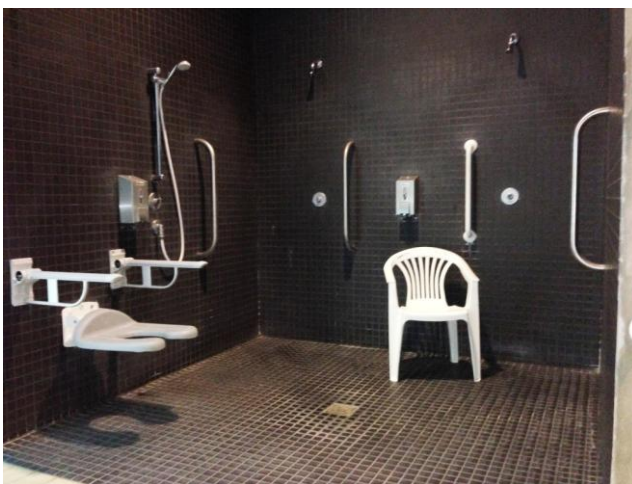

Billede 18 - 2 fastmonterede brusere og 1 flytbar brusere

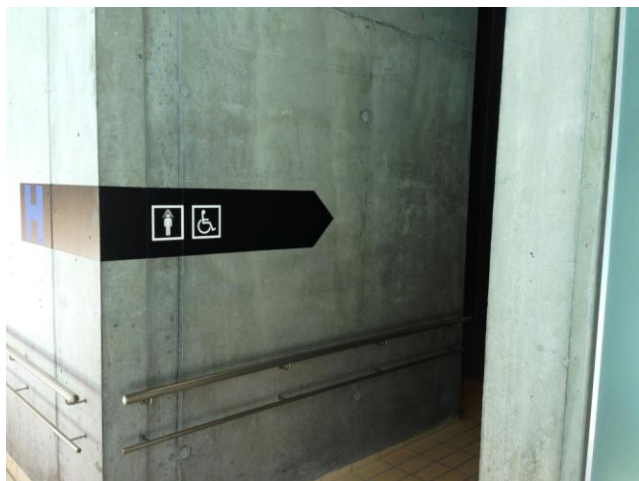

Billede 19 - Indgang fra herreomklædning til svømmehal



Billede 20 - Indgang fra dameomklædning til svømmehal

5. Bassinerne

Når man kommer ud fra omklædningsrummene har man adgang til 50 m bassinet enten til højre eller venstre. Skal man i babybassinet skal man gå til venstre. Der er ca. 40 m fra omklædningsrummene til babybassinet, hvor der er gelænder på væggen det meste af vejen (Billede 21). De steder hvor der ikke er gelænder må man søge støtte ved f.eks. en hjælper.

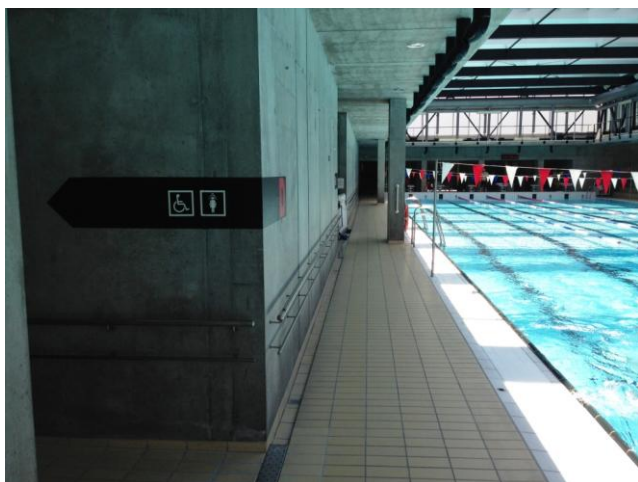

Billede 21 - Adgang fra omklædning til bassiner



Billede 22 - Området mellem 50m bassin og babybassin

Området mellem de to bassiner er den primære placering for svømmehallens livreddere (Billede 22). Her kan man henvende sig hvis man har brug for hjælp.

Kildeskovshallen har en lift (Billede 24) der kan løfte brugere fra bassinkant og ned i babybassinet eller 50m bassinet. Se hvornår det er muligt at benytte liften på Kildeskovshallens hjemmeside:

<http://kildeskovshallen.gentofte.dk/da/Svømmehal/Borgere-med-handicap>

Adgangen til resten af svømmehallen er op ad trappen, i området mellem bassinerne.

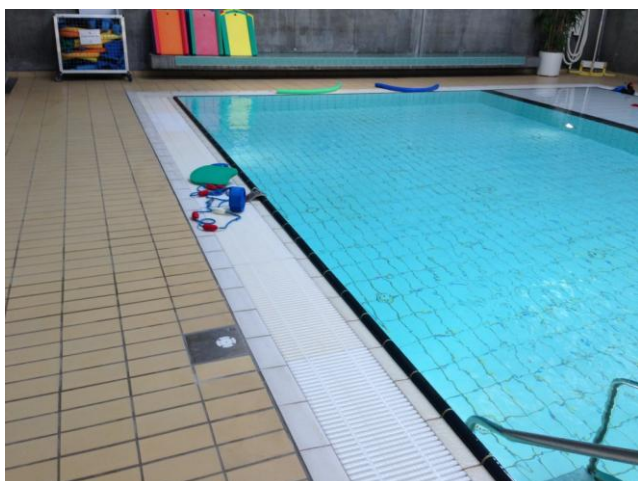

Billede 23 – Varmtvandsbassinet



Billede 24 - Lift i brug